



*Face ID 4*

Sistem Pengenalan Wajah untuk  
Absensi Kehadiran

Panduan Pengguna

# ISI

- 3-4 BAB 1 • UNTUK MEMULAI**  
Melihat Panduan Pengguna di Internet  
Aksesoris yang Disertakan  
Mencakup Bahan Cetakan  
Tips Pemasangan  
Mendaftarkan Garansi
- 5-8 BAB 2 • HAL-HAL DASAR**  
Pendahuluan  
Gambaran Singkat  
Layar Panel LCD  
Menu Utama  
Keypad Sentuh  
Keyboard  
Tanggal/Jam  
Pengendali Suara  
Fitur Keamanan  
Pembersihan  
Restart dan Reset
- 9-11 BAB 3 • KONEKSI - MENYINKRONKAN TERMINAL**  
Pemasangan  
Pemasangan Di Dinding  
Kabel untuk Catu Daya  
Deskripsi tentang Koneksi yang Ada  
Menghubungkan terminal ke TimeTec Cloud
- 12-14 BAB 4 • PENGGUNA**  
Mendaftarkan Pengguna  
Suara / Pesan  
Verifikasi Wajah  
Menambahkan Informasi Pengguna  
Menghapus Pengguna  
Level Akses / Privilege
- 15-17 BAB 5 • SISTEM**  
Pengaturan Umum  
Pengaturan Layar  
Pengaturan Wajah  
Pengaturan Log  
Informasi Sistem
- 18-19 BAB 6 • DATA**  
Menghapus Log Transaksi  
Menghapus Semua Data
- 20 BAB 7 • KUNCI PINTASAN**  
Tombol Shortcut Pendek  
Konfigurasi Shortcut Keys
- 21 BAB 8 • AUTO TEST**  
Apa fungsi auto test?  
Apakah layarnya tidak ada masalah?  
Memeriksa pesan suara  
Memeriksa Kamera Inframerah  
Apakah jamnya sudah tepat?
- 22 BAB 9 • PENCOCOKAN**  
Mencocokkan Kepekaan Layar pada Level Default
- 23 BAB 10 • BEL**  
Definisi Bel Jadwal  
Memasukkan Hari dan Jam untuk Mengaktifkan Bel Jadwal  
Menentukan Nada Dering pada Bel Jadwal  
Pengulangan Dering Bel  
Kondisi
- 24 PEMECAHAN MASALAH**

# 1 • UNTUK MEMULAI

## Melihat Panduan Pengguna di Internet

Panduan Pengguna tersedia dalam kemasannya ketika Anda membeli terminal sidik jari. Panduan Pengguna tersedia juga di <http://www.timeteccloud.com/hardware>  
Pilih bahasa yang Anda sukai untuk Panduan Pengguna Anda.

## Aksesori yang Disertakan

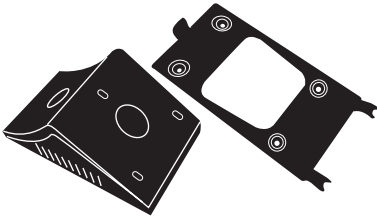

### Pelat Sandaran Logam

Pasang pelat ini di atas bantalan karet hingga kencang lalu tempatkan terminal di atas pelatnya.

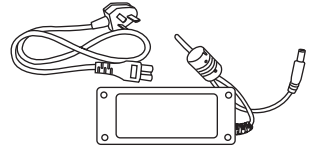

### Adaptor daya DC 12V

Hubungkan adaptor daya ke terminal dan colokkan ke stop kontak daya standar untuk mengisi daya terminal.

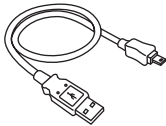

### Ekstensi USB

Untuk menghubungkan ke port USB pada sebuah komputer untuk mengunggah dan mengunduh data.

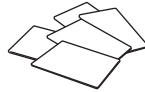

### Kartu RFID (5 buah)

FingerTec menyediakan kartu tambahan untuk RFID (5 kartu) dan kartu Mifare (1 buah).



### Meteran

Untuk mengukur ketinggian pemasangan terminal sehingga kinerjanya maksimal.

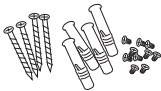

### Paket Baut

Gunakan baut-baut ini untuk memasang pelat sandaran terminal di dinding.

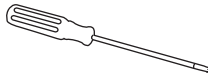

### Obeng T10

Gunakan obeng T10 untuk membuka pelat sandaran terminal untuk dipasang.

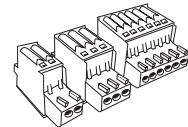

### Konektor

Untuk menyambungkan kabel dengan kunci pintu atau bel pintu, jika diperlukan.



### Pena Stylus

Untuk memudahkan navigasi pada panel layar sentuh LCD.

## Mencakup Bahan Cetakan

- FingerTec Komprehensif DVD
- Panduan Cepat Untuk Memulai
- Contoh Formulir Pendaftaran
- Kartu Garansi

## Tips Pemasangan

Lokasi pemasangan Face ID 4 yang baik harus

1. Terhindar dari sinar matahari.
2. Sejarak 2 meter dari sumber lampu, misalnya lampu neon di langit-langit
3. Setinggi 1,2 m dari lantai (ukur dari lantai ke kamera)

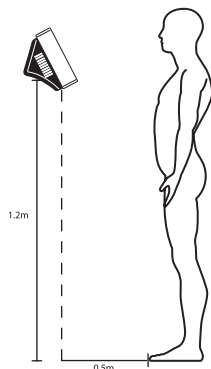

## Mendaftarkan Garansi

Pastikan Anda telah mendaftarkan garansi:

[http://www.fingertec.com/ver2/english/e\\_warranty.htm](http://www.fingertec.com/ver2/english/e_warranty.htm)

untuk perlindungan garansi 36 bulan.

## 2 • HAL-HAL DASAR

### Pendahuluan

Memperkenalkan Face ID 4, produk teknologi pengenalan wajah baru digabungkan dengan teknologi kartu. Face ID 4 dapat melakukan identifikasi dalam sekejap, tidak perlu disentuh. Pengguna hanya perlu menatap perangkat untuk bisa diverifikasi.

Face ID 4 dilengkapi dengan mikroprosesor tangguh yang dapat mengolah metode otentikasi wajah untuk menghasilkan identifikasi personal yang akurat dan untuk mengumpulkan data tepat tentang absensi kehadiran dan akses pintu. Disamping itu, terminal Face ID 4 menerima verifikasi kartu sebagai langkah keamanan tambahan. Jika Anda mencari produk biometrik nirsentuh yang tidak merepotkan, pilih Face ID 4. Dengan sekali pandangan, verifikasi selesai.

### Tinjauan Menyeluruh

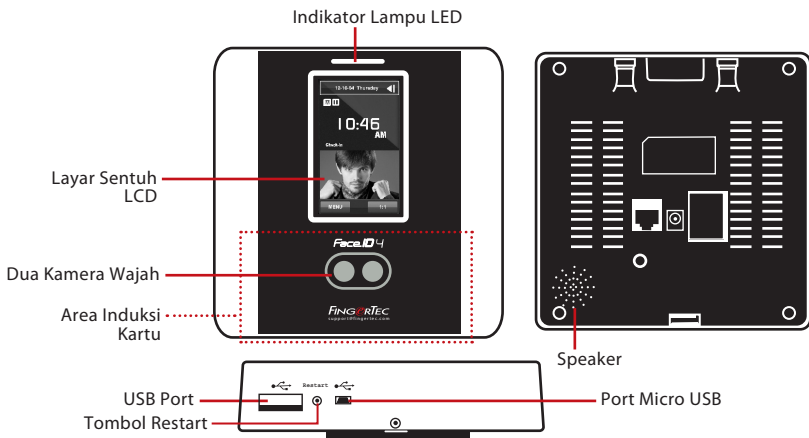

Butir	Fungsi
Area Induksi Kartu	Membaca informasi kartu berdasarkan sistem kartu Face ID 4.
Layar Sentuh LCD	Sentuh layar untuk mengakses sistem Face ID 4 bila Anda ingin melakukan konfigurasi.
Indikator Lampu LED	Menunjukkan status pembaca. Hijau menunjukkan mode siaga atau verifikasi berhasil. Merah menunjukkan ada masalah atau verifikasi gagal.
Speaker	Asal suara instruksi Face ID 4.
Dua Kamera Wajah	Menangkap gambar wajah dari jarak tertentu.
Tombol Restart	Untuk menghidupkan kembali perangkat.
USB Port	Hubungkan flash disk untuk mengunduh/mengunggah data dari/ke Face ID 4.
Port Micro USB	Hubungkan Face ID langsung ke komputer pc/laptop untuk mengunduh/mengunggah data dengan perangkat lunak.

# Layar Panel LCD

Perhatikan dengan seksama panel layar LCD untuk membaca informasi dasar yang penting. Untuk memasukkan perintah, tekan layar LCD dengan pelan-pelan agar perangkat lebih awet. Bersihkan area kamera dengan kain lembut agar kemampuannya memindai wajah tetap bagus.

## MODE SIAGA



Tombol menu untuk mengakses sistem.

## MODE PENDAFTARAN



Batang status untuk menunjukkan kualitas gambar yang ditangkap kamera; angka lebih tinggi berarti gambar lebih baik.

## MODE VERIFIKASI



Batang status untuk menunjukkan kualitas gambar yang ditangkap kamera; angka lebih tinggi berarti gambar lebih baik.

## MODE VERIFIKASI BERHASIL

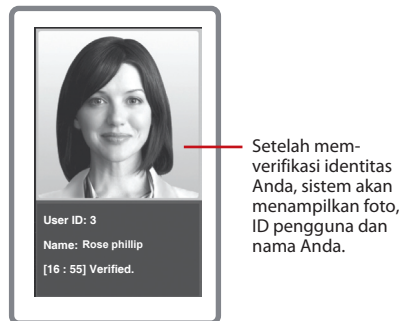

## Menu Utama



**New User:** Tambahkan pengguna baru ke Face ID 4.

**User:** Daftarkan, edit, hapus dan masukkan informasi pengguna dari ikon User. Face ID 4 dapat menyimpan 400 gambar wajah.

**Connection:** Atur komunikasi Face ID 4 dengan komputer melalui LAN. Atur komunikasi dengan komputer untuk memindahkan data dengan aman.

**System:** Cocokkan pengaturan Face ID 4 termasuk pengaturan absensi kehadiran dan pembaruan.

**Data:** Periksa kehadiran pengguna dan log transaksi yang ada di Face ID 4 dan lakukan pengelolaan terminal.

**Date/Time:** Pintasan untuk mengatur tanggal/jam pada Face ID 4.

**Auto Test:** Lakukan pengujian pada Face ID 4 untuk mendiagnosa terminal dari berbagai segi.

**USB:** Pindahkan data ke dan dari Face ID 4 dengan menggunakan flash disk.

**Sys Info:** Tampilkan informasi dasar Face ID 4 dan status penyimpanannya.



## Keypad Sentuh

Tekan 1:1 untuk menampilkan keypad sentuh. Anda dapat menggunakan keypad ini untuk memasukkan informasi ke dalam Face ID 4. Keypad ini berisi angka 0-9 dan tombol Cancel dan Backspace.

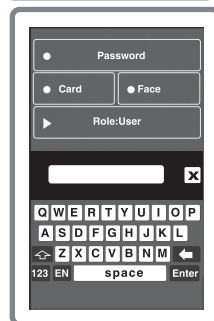

## Keyboard

Gunakan keyboard QWERTY di layar untuk memasukkan huruf dan angka ke Face ID 4.

**Ketik Huruf Besar:** Ketuk anak panah menghadap ke atas di pojok kiri keyboard untuk mengubah huruf kecil ke huruf besar.

**Ketik Angka:** Ketuk kunci 123 untuk mengubah keyboard agar menampilkan angka.

**Kembali:** Ketuk Enter untuk kembali. Ketuk X di pojok kanan atas keyboard bila Anda sudah selesai menggunakan keyboard.

## Tanggal/Jam

The Face ID 4 menampilkan tanggal dan jam di layar utama. Pilih format tanggal dan jam yang Anda inginkan. Tekan Menu > Date/Time > Select value > Save. Anda dapat memilih format 12-jam atau format 24-jam.

## Pengendali Suara

Dengan Pengendali Suara, Anda dapat mengendalikan level volume yang dihasilkan oleh Face ID 4.

Menghidupkan/Mematikan Suara – Anda dapat menghidupkan/mematikan suara sesuai keinginan. Tekan Menu > System > General > Voice Prompts > On/Off > Save.

**Menyetel Volume:** Volume default suara Face ID 4 adalah Mid (medium). Agar kinerja speaker tetap bagus, disarankan untuk tetap menyetel volumenya pada level Mid. Untuk menyetel volume, Tekan Menu > System > General > Volume > Select Low | Mid | High

## Fitur Keamanan

Fitur keamanan membantu melindungi informasi dalam Face ID 4 dari akses pihak luar.

**Penegasan Admin:** Daftarkan administrator ke dalam sistem dengan cara mendaftarkan wajah atau kata sandi. Tekan Menu > New User > Privilege: Administrator > Choose enrollment method > Save.

Setelah mendaftarkan seorang administrator, menu utama hanya dapat diakses oleh administrator yang bersangkutan.

**Sakelar Tahan-perusakan:** The Face ID 4 dilengkapi sakelar tahan-perusakan yang ada di belakang terminal. Pada saat terminal dipasang, sakelar ini tertekan oleh pelat penyangga. Apabila ada seseorang yang mencoba membongkar The Face ID 4 maka alarm internal akan berbunyi dan panel layar LCD akan menampilkan pesan “System Broken” (Sistem Rusak) untuk memberitahu pengguna.

## Pembersihan

Matikan terlebih dulu sebelum dibersihkan.

**Bersihkan Layar Sentuh:** Gunakan kain lembut untuk membersihkan Face ID 4. Jangan memakai cairan, zat pembersih rumahan, semprotan aerosol, pelarut, alkohol, amonia dan larutan abrasif untuk membersihkan panel layar sentuh Face ID 4 karena bisa merusak layar.

## Restart dan Reset

Jika perangkat tidak berfungsi sebagaimana mestinya, coba hidupkan ulang dan reset Face ID 4.

**Melakukan Restart Terminal:** Di bagian bawah Face ID 4, temukan tombol Restart, dengan menggunakan peniti, tekan tombol tersebut sekali untuk restart terminal.

**Merest Terminal:** Ke Menu > Data lalu klik Restore to Factory Settings. Tekan Yes untuk mengonfirmasi. Dengan mereset Face ID 4, semua pengaturan Anda dikembalikan ke pengaturan pabrik.



### 3 • KONEKSI - MENYINKRONKAN TERMINAL

## Pemasangan

Terminal FingerTec menawarkan beberapa koneksi untuk pasokan daya dan komunikasi. Untuk memasang FaceID 4, ikuti petunjuk di bawah ini.

### DIPASANG KE TEMBOK

- Setelah jaraknya dari lantai diukur dengan benar, buatlah tanda di tembok yang akan dipasang terminal. Bor sekrup ke tembok guna memasang pelat belakang.
- Pasang terminal ke pelat belakang lalu kencangkan sekrup-sekrupnya. Lihat Lampiran I untuk melihat dimensi dan ukuran pemasangannya.

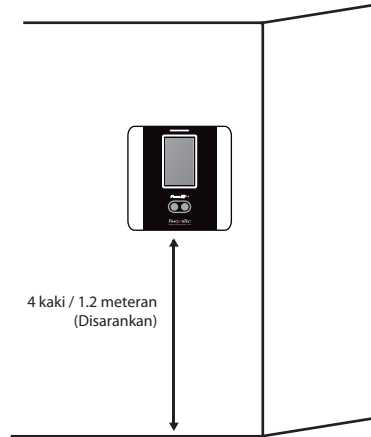

## Kabel untuk Catu Daya

Titik-titik koneksi untuk daya dan komunikasi berada di bahagian belakang terminal.

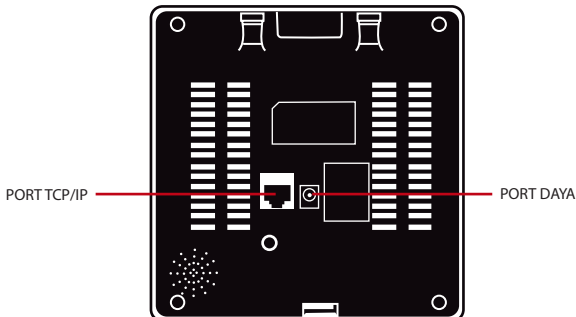

# Deskripsi tentang Koneksi yang Ada

## PORT USB

Menghubungkan flash disk untuk pemindahan data jarak jauh.

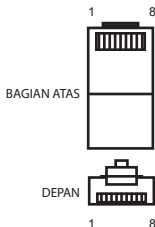

## PORT TCP/IP

Hubungkan dengan kabel CAT 5 untuk koneksi LAN, satu ujung kabel ke port terminal dan ujung lainnya ke Port TCP/IP komputer.

### Port TCP/IP untuk Koneksi Tunggal

Menghubungkan terminal ke satu komputer dengan menggunakan TCP/IP membutuhkan Kabel Crossover Ethernet 10/100Base-T. Kabel ini dapat digunakan untuk menyusun beberapa hub atau menghubungkan stasiun-stasiun Ethernet secara berurutan tanpa hub. Kabel ini bisa digunakan baik dengan 10Base-T maupun 100Base-TX.

#### SAMBUNGAN 1 PIN      SAMBUNGAN 2 PIN



### Port TCP/IP untuk Koneksi Jaringan

Menghubungkan terminal ke beberapa komputer dengan menggunakan TCP/IP membutuhkan Kabel Straight Thru Ethernet 10/100Base-T. Kabel ini bisa digunakan baik dengan 10Base-T maupun 100Base-TX, yang menghubungkan kartu antarmuka jaringan ke hub atau outlet jaringan.

PIN KONEKTOR	WARNA KABEL	PIN KONEKTOR
TX+	1 — Putih/Jingga	1
TX-	2 — Jingga	2
RX+	3 — Putih/Hijau	3
	4 — Biru	4
	5 — Putih/Biru	5
RX-	6 — Hijau	6
	7 — Putih/Coklat	7
	8 — Coklat	8

## PORT CATU DAYA

Masukkan ujung Adaptor Daya ke port daya ini.

## KONEKSI AKSES *(Hanya berlaku untuk Face ID 4d)*

Menghubungkan terminal ke sistem kunci pintu.

### CATATAN

Hubungkan semua kabel ke titik koneksi yang benar sebelum menghubungkan terminal ke perangkat lunak.

# Menghubungkan Terminal ke TimeTec Cloud

## MENENTUKAN NOMOR TERMINAL

Mengenali nomor terminal Anda untuk membedakan satu terminal dengan terminal lainnya. TCMS V2 dapat menghubungkan hingga 999 unit terminal. Tekan Menu > Options > Comm Opt > Dev Num > Pilih nomornya.

## MENGUNAKAN TCP/IP

Alamat IP sangat penting karena merupakan alamat unik dari terminal dalam LAN. Tanpa alamat IP, kita tidak bisa menemukan terminal tertentu.

**Untuk memasukkan alamat IP terminal:** Tekan Menu > Options > Comm Opt > IP Addr > Masukkan alamat IP.

## PENGATURAN ETHERNET

Ethernet harus diatur untuk menghubungkan terminal dengan menggunakan koneksi TCP/IP.

**Pengaturan Ethernet dilakukan dengan mengaktifkan fungsi Ethernet:**

Tekan Menu > Options > Comm Opt > Ethernet > Yes.

Matikan terminal setelah Anda menetapkan pengaturan Ethernet ke Yes. Sekarang, masukkan colokan jaringan ke antarmuka Ethernet kemudian hidupkan terminal.

**Menentukan Netmask, Gateway dan NetSpeed:** Untuk koneksi TCP/IP, cocokkan netmask, gateway dan netspeed untuk terminal.

Tekan Menu > Options > Comm Opt > NetMask > Masukkan nomornya.

Tekan Menu > Options > Comm Opt > Gateway > Masukkan nomornya.

Tekan Menu > Options > Comm Opt > NetSpeed > Pilih kecepatan koneksi Ethernet Anda.

## MASUK KE TIMETEC CLOUD UNTUK MENGHIDUPKAN



Untuk memasukkan IP server TimeTec Cloud > Tekan **Menu** > **COMM** > **Web Setup** > **Webserver** > **Webserver IP (50.18.154.243)** > **Port Webserver (80)** > **OK (Save)** > **ESC** untuk kembali ke layar utama > **Restart** untuk menerapkan perubahan

Masuk ke TimeTec Cloud untuk memulai pengaturan perusahaan Anda

- Kunjungi [www.timeteccloud.com](http://www.timeteccloud.com)
- Masuk dengan menggunakan nama pengguna (alamat email) dan kata sandi Anda
- Tekan **Configuration** > **Wizard** > **Setup Wizard**
- Ikuti petunjuk di bawah **Setup Wizard**

## 4 • PENGGUNA

### Mendaftarkan Pengguna

The Face ID 4 dapat memuat hingga 400 templat wajah dan 10.000 pengguna kartu.

#### PENDAFTARAN WAJAH

Pendaftaran satu wajah membutuhkan waktu sekitar 30 detik. Terminal memotret gambar wajah Anda lalu membuat templat 3 dimensi untuk disimpan. Pada saat melakukan pendaftaran ke Face ID 4, dimohon untuk berdiri tegap, jangan menggerakkan wajah atau badan. Pastikan ekspresi wajah Anda tenang, jangan menunjukkan ekspresi wajah yang aneh. Bila tinggi badan pengguna berkisar antara 150 cm hingga 180 cm, sebaiknya jarak antara Face ID 4 dan pengguna adalah 50 cm.

**Untuk mendaftarkan wajah:** Tekan Menu > New User > User ID > Masukkan ID Pengguna > Select Face > Kotak bujur sangkar warna hijau tampil di layar > Luruskan posisi mata Anda dengan kotak hijau > Atur posisi kepala Anda hingga posisi mata lurus dengan kotak hijau > ulangi dua kali > Pendaftaran wajah selesai > Select Privilege > User > Save

#### PENDAFTARAN KARTU

Kartu default untuk Face ID 4 adalah RFID. Tersedia juga sistem kartu MiFare, sesuai permintaan.

**Untuk mendaftarkan kartu:** Tekan Menu > New User > User ID > Masukkan ID Pengguna > Pilih Kartu > Lambaikan kartu di area pemindaian hingga layar menampilkan ID Kartu > Pilih Privilege > User > Save

#### PENDAFTARAN KATA SANDI

The Face ID 4 menawarkan beberapa jenis metode pendaftaran, dengan menggunakan kata sandi saja atau digabungkan dengan metode pengenalan wajah. Panjang maksimum kata sandi adalah 8 digit.

**Untuk mendaftarkan kata sandi:** Tekan Menu > New User > User ID > Insert User ID > Select Password > Masukkan kata sandi dari keypad sentuh > OK > Reconfirm password > OK > Pilih Privilege > User > Save

### Suara / Pesan

Suara / Pesan	Apa artinya?
"Verified"	Menandakan bahwa verifikasi berhasil, Face ID 4 menyimpan log transaksi kemudian membuka pintu (jika dihubungkan ke akses pintu)
"Try again please"	Menandakan bahwa penempatan wajah belum benar, templat belum ada di Face ID 4 atau kata sandi salah.

Suara / Pesan	Apa artinya?
"Admin Menegaskan"	Anda bukan administrator sistem, sehingga Anda tidak dapat mengakses halaman Menu.
"ID Tidak Sah"	Untuk verifikasi 1:1, ID Pengguna yang dimasukkan tidak cocok dengan wajah pengguna yang bersangkutan.

## Verifikasi Wajah

**1:N** – 1:N tidak memerlukan input ID pengguna Anda. Berdirilah di depan Face ID 4 sampai Anda dapat melihat bayangan wajah Anda di layar lalu pandanglah kamera. Face ID 4 memverifikasi wajah Anda dalam waktu satu detik.

**1:1** – 1:1 membutuhkan input ID Pengguna sebelum Face ID 4 membaca dan memverifikasi. Tekan 1:1 > Masukkan ID di layar > Tekan ikon wajah > Face ID 4 membaca dan memverifikasi. Hal-hal berikut harus diperhatikan agar layar terminal dapat membaca dengan baik.

- Berdiri dengan tegak, jangan menggerakkan tangan
- Wajah tidak boleh tertutup
- Tunjukkan wajah tenang. Jangan menampilkan ekspresi wajah yang aneh seperti mengeluarkan ujung lidah atau ekspresi ketakutan
- Jangan berdiri terlalu dekat atau terlalu jauh dari Face ID 4.

## Menambahkan Informasi Pengguna

Penambahan informasi pengguna ke Face ID 4 bisa dilakukan melalui dua cara. Pertama melalui terminal dan yang kedua melalui TCMS V2. Untuk menambahkan/mengubah informasi pengguna melalui Face ID 4, tekan Menu > User > Pilih ID Karyawan > Edit/Add > Save. Untuk mencari pengguna sesuai namanya, klik huruf di bagian bawah layar.

Bidang	Bisa apa?
ID PENGGUNA	Edit ID pengguna berdasarkan sistem penomoran karyawan yang berlaku di perusahaan Anda. Panjang maksimum ID pengguna adalah 9 digit.
NAMA	Edit/Tambahkan nama di bidang ini. Jumlah karakter maksimum 24.
WAJAH	Untuk menunjukkan kualitas templat wajah yang tersimpan.
KARTU	Hapus/Tambahkan Kartu.
KATA SANDI	Hapus/Tambahkan Kata Sandi.
HAK ISTIMEWA	Ganti hak pengguna.
AKSES PENGGUNA	Ganti Jenis Verifikasi, Zona Waktu pengguna.

Pembaharuan informasi pengguna sebaiknya dilakukan melalui perangkat lunak TCMS V2. Setelah informasi pengguna diperbarui, sinkronkan TCMS V2 dengan Face ID 4 untuk menampilkan informasi.

# Menghapus Pengguna

Hanya administrator yang dapat menghapus pengguna di Face ID 4. Untuk menghapus pengguna tertentu, tekan Menu > User > Pilih ID Pengguna yang ingin dihapus > Tekan Delete > Tekan Yes untuk mengonfirmasi > Tekan Delete lagi untuk konfirmasi.

## Level Akses / Privilege

The Face ID 4 menawarkan empat jenis level akses atau hak.

PRIVILEGE	PERAN PENGGUNA
Pengguna Biasa	Hanya menggunakan terminal untuk memverifikasi identitas Anda. Tidak dapat mengakses dan mengubah pengaturan dan sistem.
Pendaftar	Dapat mengakses menu untuk mendaftarkan pengguna saja.
Administrator	Dapat mengakses menu untuk mendaftarkan pengguna saja dan mengedit pengaturan dan sistem sederhana, tetapi tidak dapat mengakses opsi dan opsi tingkat lanjut (advanced options).
Supervisor	Dapat mengakses menu untuk mendaftarkan pengguna dan mengedit pengaturan dan sistem.

## 5 • SISTEM

### Pengaturan Umum

#### **MENYETEL TANGGAL / JAM**

Face ID 4 adalah terminal yang mencatat kegiatan absensi kehadiran dan akses pintu\* yang dilakukan karyawan (\**Hanya Face ID 4d*). Ketepatan jam dan tanggal menjadi unsur wajib agar sistem berjalan dengan efisien. Setel Tanggal/Jam sesuai zona waktu Anda. Tekan Menu > Date/Time > Pilih Nilai > Save

#### **FORMAT TANGGAL**

Format tanggal di setiap negara bisa berbeda, misalnya di Amerika, negara-negara di sana menggunakan format bulan-tanggal-tahun, sementara negara-negara Asia menggunakan format tanggal-bulan-tahun. Pilih format tanggal sesuai format yang berlaku di negara Anda. Format defaultnya adalah dd-mm-yy. Tekan Menu > Date/Time > Select Format > Save

#### **BUNYI KEYBOARD**

Face ID 4 berbunyi bila Anda menekan salah satu tombolnya. Untuk menghidupkan/mematikan suara keypad: Tekan Menu > System > General > Keyboard beep > On/Off > Save

#### **SUARA**

Face ID 4 dapat mengeluarkan perintah suara untuk memandu pengguna selama melakukan pendaftaran dan memberitahu pengguna selama verifikasi. Tekan Menu > System > General > Voice > On/Off > Save

#### **VOLUME (RENDAH/SEDANG/TINGGI)**

Dengan Pengendali Suara, Anda dapat mengatur level volume yang dikeluarkan Face ID 4. Volume default Face ID 4 adalah Mid (sedang). Agar speaker pada Face ID 4 lebih awet, sebaiknya biarkan pada level Mid. Untuk menyetel volume, tekan Menu > System > General > Volume > Low/Mid/High > Save

### Pengaturan Layar

Atur layar Face ID 4 sesuai keinginan dan kebutuhan.

#### **BAHASA SISTEM**

Face ID 4 menawarkan beberapa bahasa untuk menyesuaikan dengan kebutuhan setempat. Face ID 4 menyediakan maksimum 3 bahasa dan pilihan bahasanya akan disetel sesuai permintaan Anda pada saat pembelian. Bahasa default adalah Bahasa Inggris. Tekan Menu > System > Display > Language > Pilih bahasa > Save

## MENAMPILKAN TOOLBAR

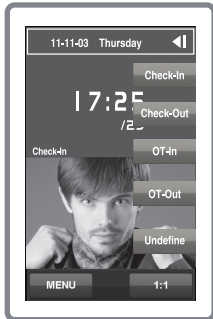

Anda dapat menampilkan atau menyembunyikan toolbar pada layar.

**Always Display:** Toolbar selalu ditampilkan di samping layar.

**Auto Hide:** Toolbar disembunyikan dan akan muncul kembali bila Anda menyentuh layar. Menu > System > Display > Toolbar > Pilih tampilan > Save

## SLEEP TIME

Sleep time (waktu tidur) adalah waktu sebelum Face ID 4 memasuki mode tidur. Pengaturan ini berfungsi sebagai fitur penghemat daya Face ID 4. Rentang waktunya dari 0-99 menit. Menu > System > Display > Sleep Time > Tentukan waktunya > Save

## Pengaturan Wajah

### MENGATUR AMBANG BATAS

Ambang batas adalah tingkat kepekaan pemindai inframerah. Ambang batas menentukan berapa persen wajah Anda dibaca oleh sistem. Semakin tinggi tingkat ambang batasnya, semakin tinggi persentase yang terbaca, artinya sistem semakin terbatas. Atur ambang batas untuk metode 1:1 dan 1:N.

Untuk 1:1; rentangnya dari 0-99 dan nilai yang disarankan adalah 70.

Untuk 1:N, rentangnya dari 0-99 dan nilai yang disarankan adalah 80.

Menu > System > Face > 1:1 Threshold/1:N Threshold > Masukkan nilainya > Save

### PAPARAN KAMERA

Anda dapat mengatur tingkat paparan kamera inframerah dalam Face ID 4. Pengaturan yang tidak tepat dapat memengaruhi kinerja kamera. Nilai yang disarankan adalah 320. Menu > System > Face > Exposure > Masukkan nilainya > Save

### MENYESUAIKAN KUALITAS GAMBAR

Untuk menentukan kualitas gambar wajah yang ditangkap oleh kamera Face ID 4 selama proses pendaftaran dan verifikasi, Anda dapat menyesuaikan kualitasnya - nilai yang disarankan adalah 80. Tekan Menu > System > Face > Quality > Masukkan nilainya > Save



# Pengaturan Log

Setiap kali Face ID 4 digunakan, log transaksi tersimpan dalam memori. Pengaturan ini berkaitan dengan Face ID 4 dalam mengelola log.

## PERINGATAN LOG

Bila penyimpanan log mencapai kapasitas tertentu, pengguna/administrator harus diperingatkan agar kinerja terminal tidak turun. Nilai yang disarankan adalah 99. Menu > System icon > Log Settings> Log Alert > Masukkan nilai > Save

- Periode Absen Rangkap > 0 menit
- Mode kode kerja > Tidak ada
- Kartu saja > Tidak
- Interval deteksi wajah > 2 dtk

# Informasi Sistem

Dengan opsi ini, pemasang terminal dapat memeriksa informasi tentang terminal termasuk penyimpanan, firmware, algoritma, dsb. Untuk memperoleh Informasi Sistem. Tekan Menu > Sys Info > Record/Device

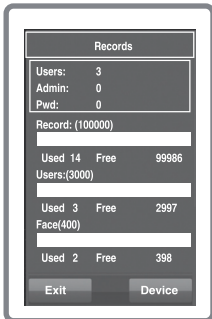

## RECORD

Menunjukkan penyimpanan kosong dan penyimpanan terpakai pada Face ID 4 dengan menjelaskan jumlah pengguna, jumlah admin dan pengguna kata sandi. Disamping itu juga menunjukkan informasi seperti templat wajah, templat log yang terpakai dan yang tersedia.

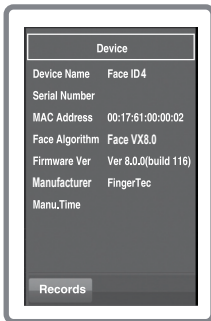

## DEVICE

Dengan mengetuk "Device" akan ditampilkan Nama Perangkat, Nomor Seri terminal, Alamat MAC, Algoritma Wajah, Versi Firmware, Produsen dan Waktu Pembuatan.

## 6 • DATA

Setiap kali dilakukan pendaftaran dan verifikasi selesai, log transaksi disimpan dalam Face ID 4. Data ini terdiri dari ID Terminal, tanggal, jam ID pengguna dan kegiatan transaksi.

Misalnya,010502100900000000010000:

Deskripsi	Kode
ID Terminal	01
Tanggal (ddmmyy)	050210
Jam (hhmm)	0900
ID Pengguna	000000001
Kode Transaksi	00
Kegiatan Terminal	00

Log ini harus dikelola demi efektivitas terminal. Disarankan untuk mengelola data dari perangkat lunak TCMS V2 tetapi ada 5 fungsi pada ikon Data yang bisa Anda gunakan untuk mengelola data Anda di Face ID 4.

### Menghapus Log Transaksi

Pastikan apakah Anda sudah yakin ketika akan menghapus log. Log yang tersimpan di dalam terminal belum diunduh ke TCMS V2. Dengan menghapus log ini berarti Anda tidak memiliki data cadangan.

Menu > Data > Delete Transactions > Harus Dikonfirmasi (Yes/No)

### Menghapus Semua Data

Fungsi ini memungkinkan Anda menghapus semua data kehadiran dan informasi pengguna yang tersimpan dalam terminal. Sebelum menjalankan fungsi ini, salin semua informasi pengguna dalam TCMS V2. Menu > Data > Delete All Data > Confirmation is required (Yes/No)

### MENGELOLA HAK PENGGUNA

Ada 4 hak administrator dalam Face ID 4, supervisor, administrator pendaftar, pengguna. Anda dapat menghapus hak administrator dan supervisor tetapi tanpa administrator, pengguna biasa dapat mengakses menu dengan mudah dan merusak pengaturan. Menu > Data > Clear Administrator > Harus dikonfirmasi (Yes/No)

### MERESET PENGATURAN PABRIK

Ada beberapa hal yang mengharuskan Anda untuk memulihkan Face ID 4 ke pengaturan pabrik semula. Setelah selesai melakukan langkah ini, Face ID 4 tidak menyimpan lagi pengaturan Anda di semua fungsi. Kembalikan semua pengaturan untuk menyesuaikan dengan kebutuhan perusahaan Anda.

Menu > Data > Restore to Factory Settings > Harus dikonfirmasi (Yes/No)

## MENGHAPUS CATATAN

Apabila Anda tidak menggunakan perangkat lunak TCMS V2 untuk mengunduh catatan atau tidak membutuhkan catatan transaksi, Anda dapat menghapus catatan secara manual. Langkah ini dimaksudkan agar catatan tidak memenuhi memori Face ID 4. Disamping itu, Anda juga harus menghapus catatan jika menggunakan flash disk untuk mengunduh catatan transaksi dari Face ID 4 agar perangkat tidak macet.

**Untuk menghapus catatan:** Tekan Menu > Data > Delete Transaction > OK untuk mengonfirmasi.

## 7 • KUNCI PINTASAN

### Tombol Shortcut Pendek

Kunci pintasan mempercepat akses ke fungsi-fungsi yang paling sering digunakan. Secara keseluruhan, ada 6 kunci pintasan yang bisa Anda susun. Kunci pintasan diberi nama dan ditampilkan di sisi layar.

### Konfigurasi Shortcut Keys

Menu > System > Shortcut Definition > Ketuk kunci sekaligus lalu pilih fungsi yang diinginkan untuk kunci tertentu > Save

Beberapa fungsi yang bisa disusun untuk kunci pintasan antara lain kunci status, kode kerja, melihat sms.

## 8 • AUTO TEST

### Apa fungsi auto test?

Halaman Auto Test mendiagnosa atau menganalisa kondisi dalam Face ID 4. Ada beberapa tes di halaman Auto Test dan hanya administrator yang diizinkan untuk melakukan tes tersebut. Sebelum menjalankan tes, hubungi perusahaan penyalur perangkat untuk meminta saran, atau Anda dapat mengirimkan email ke [support@fingertec.com](mailto:support@fingertec.com).

### Apakah layarnya tidak ada masalah?

Test Screen menentukan kualitas dan kepekaan panel layar sentuh Face ID 4. Anda akan melihat beberapa garis warna; klik layar untuk melanjutkan tes. Jika anda melihat garis yang terputus atau warna yang buram di layar, kirimkan Face ID 4 anda untuk diperbaiki.

Menu > Auto Test > TFT Test

### Memeriksa pesan suara

Test Voice menentukan kualitas suara. Setiap klik pada layar akan mengeluarkan pesan suara yang berbeda. Jika Anda mendapati suara yang berubah pada pesan suara atau instruksi suara, kirimkan Face ID 4 Anda untuk diperiksa.

Menu > Auto Test > Test Voice

### Memeriksa Kamera Inframerah

Untuk mengetahui kondisi pemindai wajah inframerah, lakukan tes wajah. Face ID 4 akan menampilkan 2 gambar wajah Anda: gambar berwarna dan gambar inframerah. Pastikan kedua kamera menangkap dan menampilkan gambar wajah Anda. Perhatikan gambar hasil tangkapan kamera inframerah, pastikan bentuknya empat persegi di tengah-tengah layar; Anda harus melihat ke kameranya. Jika Anda dapat melihat gambar Anda di area empat persegi tersebut, berarti kameranya masih bagus. Periksa batang status kualitas untuk mengatur gambar tangkapan terbaik. Atau, kirimkan Face ID 4 Anda untuk diperiksa.

Menu > Auto Test > Test Face

### Apakah jamnya sudah tepat?

Jam merupakan faktor terpenting dalam Face ID 4 dan harus tepat. Test Time akan menampilkan tanggal, jam, 0 detik (s): 0 milidetik (ms). Ketuk layar untuk memulai tes. 0 (s): 0 (ms) mulai berjalan dan setiap 10ms mengubah detik (s) ke 1. Jika tidak berjalan dengan benar, kirimkan Face ID 4 Anda untuk diperiksa.

Menu > Auto Test > RTC Test

## 9 • PENCOCOKAN

### Mencocokkan Kepekaan Layar pada Level Default

#### Menu > Auto Test > Calibration

Layar akan menampilkan lima titik, secara bersamaan di empat pojok layar dan satu titik di tengah layar. Anda harus menyentuh titik di bagian tengah layar agar sistem menjalankan pencocokan layar secara otomatis. Setelah proses ini selesai, layar akan kembali ke menu utama

### Definisi Bel Jadwal

Bel jadwal adalah suatu fungsi untuk mengingatkan karyawan atau pengguna pada waktu tertentu berdasarkan penjadualan dan kebutuhan perusahaan. Misalnya, jam makan satu kelompok karyawan adalah pada jam 10:30 pagi, sementara jam makan kelompok karyawan lainnya adalah jam 2:00 siang. Face ID 4 menawarkan hingga 15 jadwal yang bisa Anda buat.

Menu > Date/Time > Bell > Pilih opsi yang ingin Anda ganti kemudian gantilah > Save

### Memasukkan Hari dan Jam untuk Mengaktifkan Bel Jadwal

Layar menampilkan jam default. Ketuk bel untuk membuka halaman pengaturan. Masukkan hari/jam bel berdering. Format jamnya adalah 24:00 jam.

### Menentukan Nada Dering pada Bel Jadwal

Face ID 4 memiliki beberapa jenis nada dering. Ketuk nada dering untuk mengganti suara bel. Pilih nada dering yang disukai.

### Pengulangan Dering Bel

Anda ingin bel berdering berapa kali? Ketuk angkanya untuk membuka keypad. Masukkan angka dan bel akan berdering sesuai angka yang dimasukkan.

### Kondisi

Anda dapat mengaktifkan atau menonaktifkan bel jadwal dengan cara mengetuk batang Enable/Disable.

## PEMECAHAN MASALAH

### “UNABLE TO CONNECT”

Jika muncul pesan ini, artinya pengaturan Face ID 4 dan komputer tidak sempurna. Cari tahu metode apa yang digunakan untuk membuat koneksi. Face ID 4 menawarkan komunikasi LAN dan USB. Lihat Bab 3 untuk penjelasan lebih lanjut tentang masalah ini.

### “ADMIN AFFIRM”

Anda bukan administrator dari terminal Face ID 4. Hanya administrator sah yang diizinkan untuk mengakses Menu. Usaha mengakses Menu oleh pengguna biasa akan memicu munculnya pesan “Admin Affirm” di layar. Apabila administrator sudah tidak bekerja lagi di perusahaan terkait, harap hubungi penyalur resmi FingerTec Anda untuk mengakses terminal.

### TERMINAL TIDAK DAPAT MEMBACA WAJAH ANDA

Apakah Anda sudah berdiri dengan benar dan ekspresi wajah Anda normal? Posisi Anda dari kamera harus tepat. Jika Anda dapat melihat bayangan Anda di kamera, berarti posisi Anda sudah benar. Sekarang, apakah selama proses verifikasi ekspresi wajah Anda tidak wajar? Pandanglah kamera dengan tenang, jangan menutupi wajah dengan apapun. Apakah Anda sudah menguji kamera Face ID 4? Mungkin kameranya tidak berfungsi sebagaimana mestinya. Uji kinerja kameranya. Baca Bab 9 untuk Menguji Kamera Wajah.

### LED BERKEDIP TERUS

Tidak perlu khawatir kecuali LED berkedip merah. LED yang berkedip hijau menandakan kalau terminal dalam mode siaga. Kedip merah menandakan Face ID 4 bermasalah. Hubungi penyalur Anda untuk membicarakan masalah ini.

### KARTU RFID TIDAK BEREAKSI

Apakah Anda sudah mendaftarkan kartu RFID ke terminal? Kartu harus didaftarkan Face ID 4 agar terminal dapat membaca informasi yang ada dalam kartu. Lihat Bab 4 Pengguna untuk pendaftaran kartu.

### SUARA TIDAK KELUAR

**Kemungkinan penyebabnya ada dua:** Mode suara Face ID 4 disetel ke mode senyap (silent). Mungkin ada yang mematikan suara Face ID 4 atau mengarahkan volumenya ke 0%.

Speaker rusak. Setelah mode suaranya sudah betul tetapi terminal tetap tidak bisa mengeluarkan suara, lakukan uji suara (Bab 9). Jika masih tidak bisa, hubungi penyalur setempat untuk mendapatkan bantuan.



